

# Lønmodtagernes Garantifond

Vejledning til ændring fra txt-fil til excel-fil

Når LG sender tilkendelsesfilen via virk.dk. er filen en txt.fil. Dette format er ikke umiddelbart læsevenligt, men dette kan ændres ved Excel og et par enkelte klik

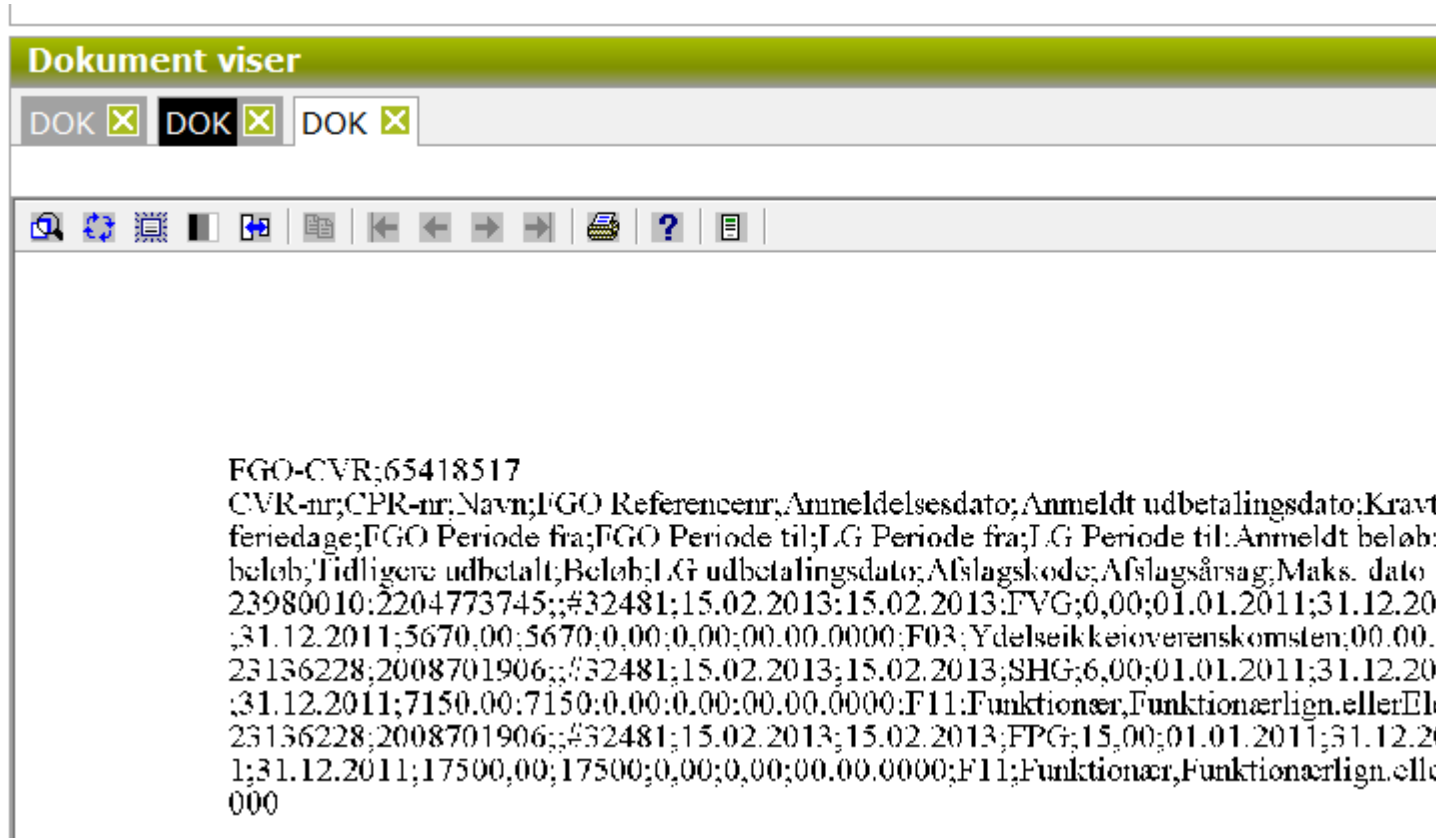

Markerer de journaliserede data, tag kopi (ctrl c), åbner Excel og kopierer teksten ind i Excel, så ser det ud som følger:

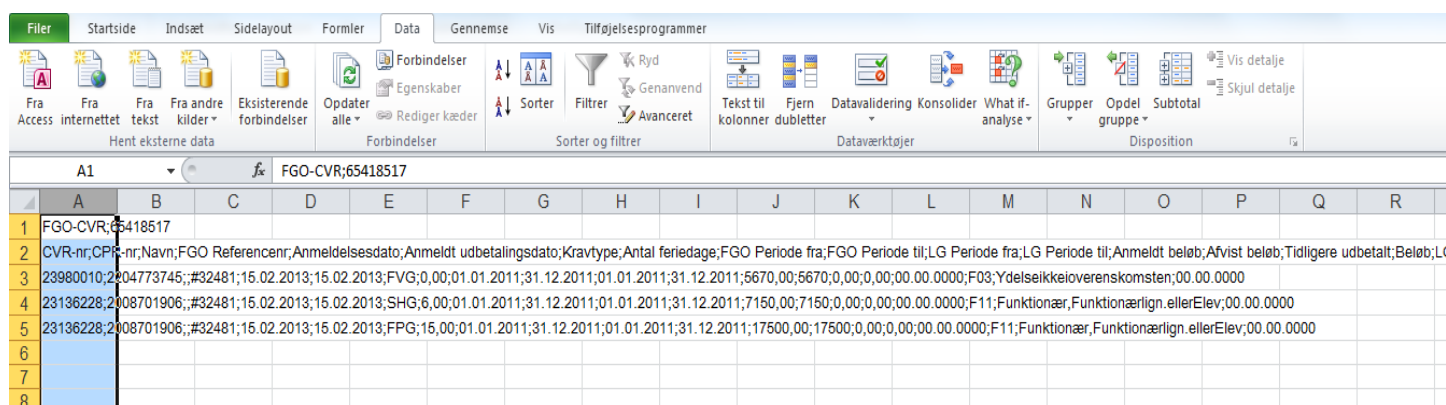

Herefter markeres første søjle i Excel-arket (som det kan ses ovenfor)

Tryk på Tekst til kolonner

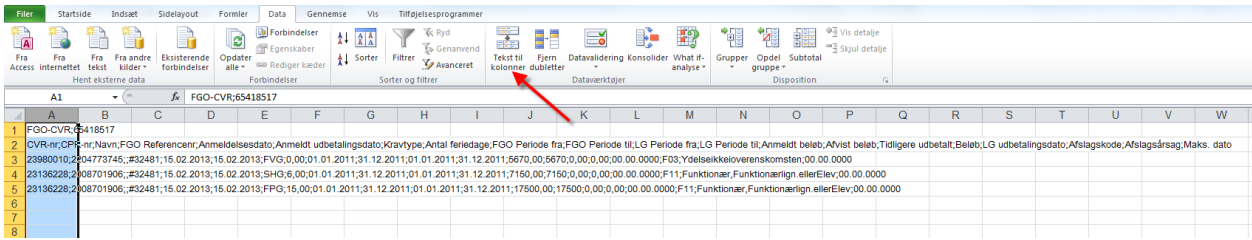

Marker afgrænset og tryk næste (se nedenfor)

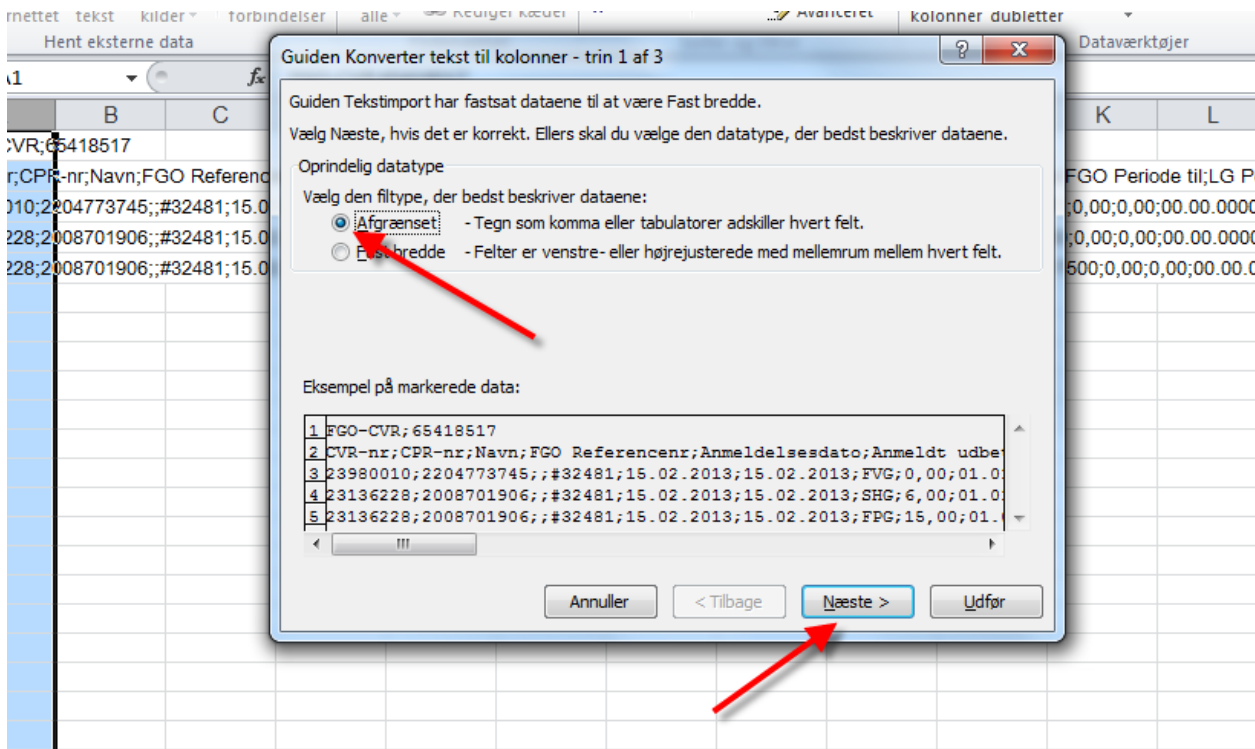

Marker Semikolon og tryk Næste (se nedenfor)

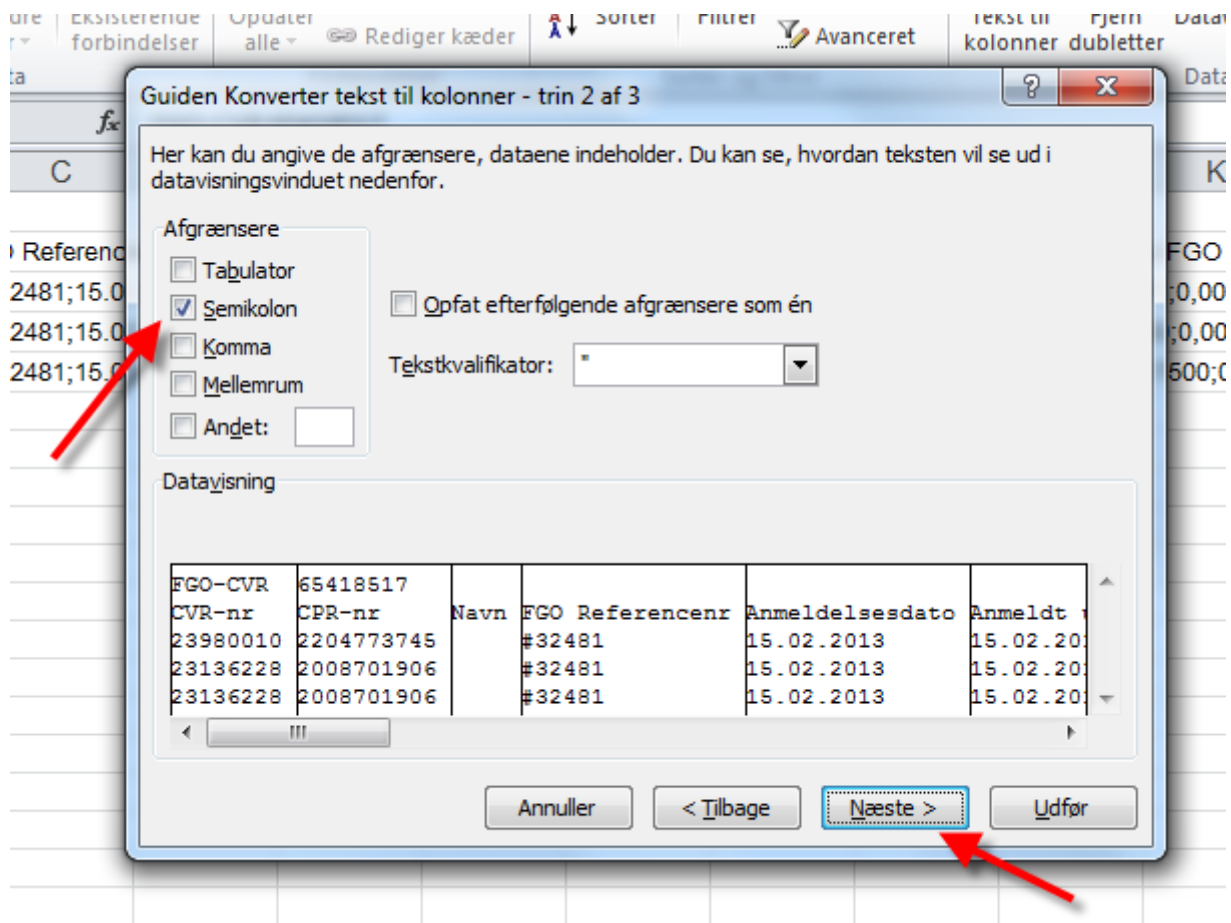

Tryk Udfør (se nedenfor)

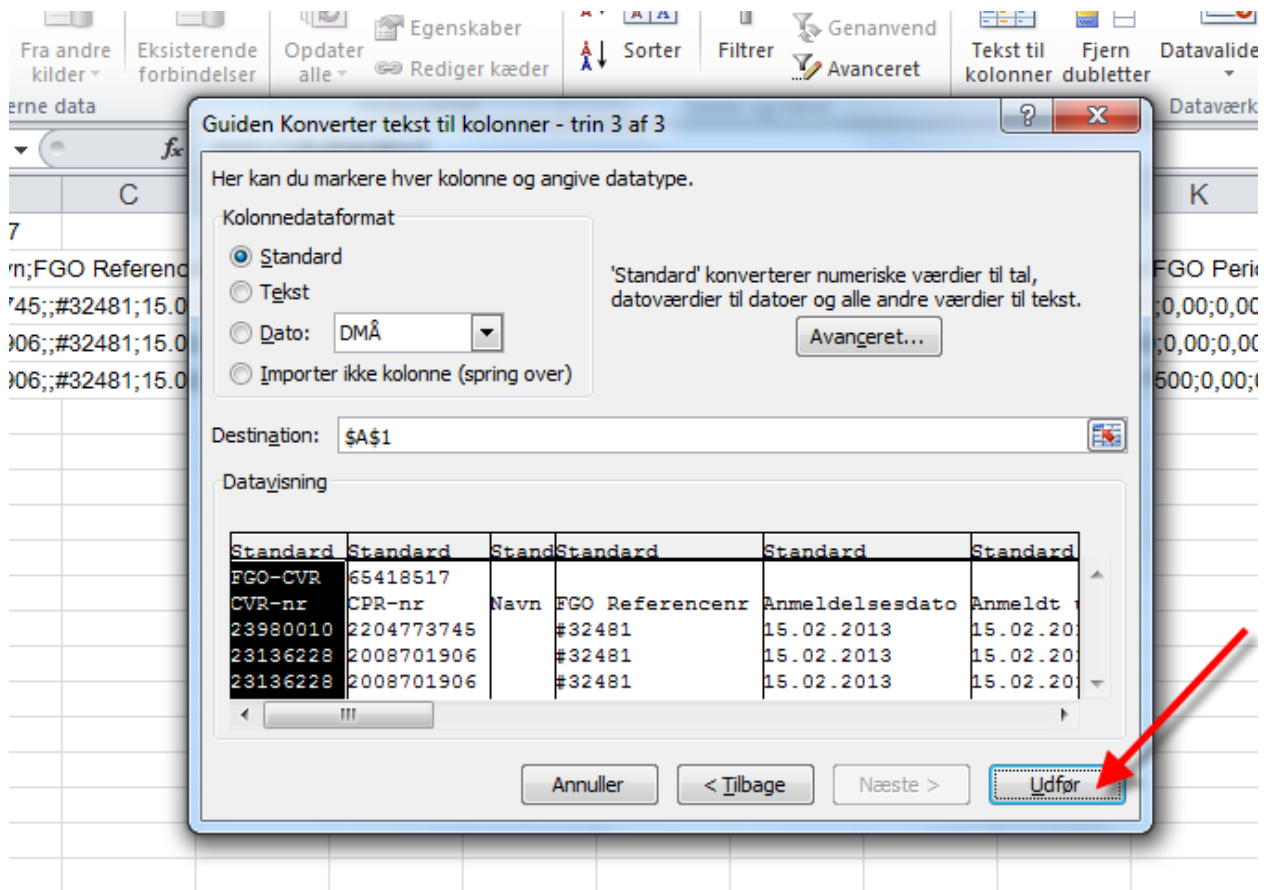

Så ser arket ud som følger

FGO-CVR	CVR-nr	CPR-nr	Navn	FGO Referencenr	Anmeldelsesdato	Anmeldt	Kravtype	Antal ferie	FGO Perio	FGO Perio	LG Periode	LG Periode	Anmeldt be	Afviset beløb	Tidligere u	Beløb	LG udbetal	Afslagskod	Afslagsårs	Maks. dato
23980010	2,2E+09	#32481		15.02.2013	15.02.2013	FVG		0	01.01.2013	131.12.2011	101.01.2013	131.12.2011	5670	5670	0	0	00.00.0000	F03	Ydelseikke	00.00.0000
23136228	2,01E+09	#32481		15.02.2013	15.02.2013	SHG		6	01.01.2013	131.12.2011	101.01.2013	131.12.2011	7150	7150	0	0	00.00.0000	F11	Funktionæ	00.00.0000
23136228	2,01E+09	#32481		15.02.2013	15.02.2013	FPG		15	01.01.2013	131.12.2011	101.01.2013	131.12.2011	17500	17500	0	0	00.00.0000	F11	Funktionæ	00.00.0000

Marker hele arket, tryk hvor pilen peger – se nedenfor

FGO-CVR	CVR-nr	CPR-nr	Navn	FGO Referencenr	Anmeldelsesdato	Anmeldt	Kravtype	Antal ferie	FGO Perio	FGO Perio	LG Periode	LG Periode	Anmeldt be	Afviset beløb	Tidligere u	Beløb	LG udbetal	Afslagskod	Afslagsårs	Maks. dato
23980010	2,2E+09	#32481		15.02.2013	15.02.2013	FVG		0	01.01.2013	131.12.2011	101.01.2013	131.12.2011	5670	5670	0	0	00.00.0000	F03	Ydelseikke	00.00.0000
23136228	2,01E+09	#32481		15.02.2013	15.02.2013	SHG		6	01.01.2013	131.12.2011	101.01.2013	131.12.2011	7150	7150	0	0	00.00.0000	F11	Funktionæ	00.00.0000
23136228	2,01E+09	#32481		15.02.2013	15.02.2013	FPG		15	01.01.2013	131.12.2011	101.01.2013	131.12.2011	17500	17500	0	0	00.00.0000	F11	Funktionæ	00.00.0000

Hold cursor på en søjleafgrænsning og dobbeltklik – herefter bliver data fordelt pænt i søjlerne – se nedenfor

FGO-CVR	65418517																		
CVR-nr	CPR-nr	Navn	FGO Refe	Anmeldels	Anmeldt u	Kravtype	Antal ferie	FGO Perio	FGO Perio	LG Perio	LG Perio	Anmeldt be	Avvist belø	Tidligere u	Beløb	LG udbetal	Afslagskoc	Afslagsårs	Maks. dato
23980010	2,2E+09	#32481	15.02.2013	15.02.2013	FVG		0	01.01.2011	31.12.2011	01.01.2011	31.12.2011	5670	5670	0	0	0.00.00.0000	F03	Ydelse	00.00.0000
23136228	2,01E+09	#32481	15.02.2013	15.02.2013	SHG		6	01.01.2011	31.12.2011	01.01.2011	31.12.2011	7150	7150	0	0	0.00.00.0000	F11	Funktion	00.00.0000
23136228	2,01E+09	#32481	15.02.2013	15.02.2013	FPG		15	01.01.2011	31.12.2011	01.01.2011	31.12.2011	17500	17500	0	0	0.00.00.0000	F11	Funktion	00.00.0000

## Resultat

FGO-CVR	65418517																		
CVR-nr	CPR-nr	Navn	FGO Referencenr	Anmeldelsesdato	Anmeldt udbetalingsdato	Kravtype	Antal feriedage	FGO Periode fra	FGO Periode til	LG Periode fra	LG Periode til	Anmeldt beløb	Avvist beløb	Tidligere udbetalt	Beløb	LG udbetalingsdato	Afslagskode	Afslagsårsag	
23980010	2204773745	#32481		15.02.2013	15.02.2013	FVG		01.01.2011	31.12.2011	01.01.2011	31.12.2011	5670	5670	0	0	0.00.00.0000	F03	Ydelse	
23136228	2008701906	#32481		15.02.2013	15.02.2013	SHG		01.01.2011	31.12.2011	01.01.2011	31.12.2011	7150	7150	0	0	0.00.00.0000	F11	Funktion	
23136228	2008701906	#32481		15.02.2013	15.02.2013	FPG		01.01.2011	31.12.2011	01.01.2011	31.12.2011	17500	17500	0	0	0.00.00.0000	F11	Funktion	

Herefter kan I bruge data i Excel-arket.